朝鮮日報 朝刊

二十五萬大軍 東阿出征은確實
外務省서在外機關에命令調查
伊太利出征軍狀態

【電通東京電話】伊에兩國紛爭은 漸次激化할 形勢에잇스므로 外務省에서는 在外各機關에對한 스에즈運河方面의防備狀況及伊太利의 出兵狀態를 報告케하엿던바 三十日까지의 外務에 達한情報에依하면 大要如左한것이다

一、伊太利가 伊에紛爭發生以來 東阿에輸送한兵力은 스에즈運河通過船舶의變數로 推算하면 現在까지에 이미 二十五萬에達한다고보인다 이에伴하는 軍需品의輸送도 巨大하야만흔때에는 一日四、五隻式運送船이스에즈運河를 通過하엿다

一、伊太利가 東阿方面에 使用한軍用船은 二百隻에達하는데 그中 巡洋艦、航空母艦各一隻、掃海艇數隻을 包含하고잇다

一、스에즈運河方面守備를爲하야 英國政府는 地中海艦隊로부터 戰鬪艦三隻、巡洋艦四隻、驅逐艦七隻、航空母艦一隻을 알렉산드리아에派遣하고 또 戰艦一隻、巡洋艦一隻을 포ー트사이드에 派遣하기로 決定하야 九月二日到着될豫定이다

Benito Mussolini
뭇솔리니首相

二百四十哩에亘한 伊太利軍戰線
에디오피아勢力을二分

【電通아디스아베바二十九日發】이때까지 伊領소말리란드에 接한 오가덴沙漠及 이沙漠의 西쪽으로 흘러서 伊領으로 들어가는『웨비쉐벨리』河의 流域에 散在한 諸村落으로부터오는 頻頻한 情報로 지금 에디오피아政府及軍隊의 注意는 同方面에 集中되게되엇다 이地方의 情報를綜合하건대 伊太利軍은 오가덴沙漠에 延長二百四十哩에 及하는前進陣地를 만들어 北으로부터押進하려는 姿勢를 取하야 그戰線은 이미가란、왈다일、보라디等에 集中되어잇는데 紛爭前에 發行된 伊太利의 地圖에依하야 보더라도 右는明白히 國境線을 넘어서 에디오피아領內에 侵入한것이다 그리고 아디스아베바 政府에서는 이때까지 伊太利軍이 에리트리아 方面으로부터 侵入해 올줄 觀測하고 對에리트리아 國境方面에全力을 傾注하고 잇던바 畢竟 南部國境에 增兵急派의 必要에 切迫되어 秘密裡에 그準備를 進行하야 今明日中에는 이미 出發할模樣이다 아디스아베바第三團武官은 右에依하야 에디오피아의 勢力이 二分되는 結果가 될것을 念慮하고잇는데 그것이 伊太利側의 作戰으로서 이러케되기를願하고잇는것이 아닌가 하고잇는데 急激한 南部國境의 形勢에 消息通은 最初의 戰爭勃發地는 오가덴地方이 아닌가하는 豫想을 내리고잇다

뭇솔리니首相 聲明反響을聽取

【로마二十九日發聯合】뭇솔리니

社說 殖產契令의 發表
—庶民經濟의統制政策—

一

農林局 殖產局에서 制定中이든 殖產契令은 昨日 制令第十二號로서 發表되엇다。全文 二十一個條로 그內容은 이미 紹介한바이어니와 그 要領은 (一)殖產契는 隣保共助의 精神에 基하야 契員의 經濟發達을 圖키위하야 共同의 事業을 함으로써 目的을 삼고, (二)殖產契는 部落 其他 이에 準하는 地區內에 居住하는 者로서 組織하고 部落的 小團體로서 法人의 資格을 가지며, (三)役員으로는 主事、副主事、監事를 各一人식組合員中에서 選任하되 (四)殖產契의 設立은 道知事의 認可를 要하며 (五)殖產契는 반듯이 金融組合 又는 產業組合에 加入하되監事는 金融組合 又는 產業組合 理事로서 充하며、(六)殖產契의 事業은 金融組合에서 行하는 信用事業은 말고 共同販賣、共同購入、共同利用의 事業을 하기로 되어잇다。이리하야 殖產契는 누구나 얼른 보고 金融組合 又는 產業組合의 延長임을認識할것이다。

二

金融組合 又는 產業組合이 社會的으로 如何한 職務를 行하고잇다는것은 이미 本欄에 評한바다。理事의 任免을 總督이 行하며 文簿의 整理、其他事業에 官廳의 干涉과 監督이 甚하야 組合員의 自由意思가 조금도 發揮되지 못한다。그뿐아니라、組合出資金은 都市、農村에 따아 다르나 一人이 數口以上을 買收할수잇고、그 配當한 口數에 依하야 配當되며、貸出은 協同精神을 標準으로 안코 擔保第一主義로하야 營利會社와 秋毫도 다름이 업는 制度다。이外에 組合員外에서 低利로 預金을 맛하가지고 組合員에게 高利로 貸付하는것이라든지、手續에 長久한 時日과 多額의 費用을 要하는것도 組合精神에 背馳되는바다。

이와가티 金組、產組는 庶民金融機關으로適當치안흔 點이만커늘 이제 殖產契를 金融組合又는 產業組合의 延長으로하라 함은 庶民經濟를 充分히 官廳의 統制機關으로 化하라함이 아니냐。

三

朝鮮從來의 契라든가 鄕約이라든가는 庶民의 自由意思에依하야 部落民의 相互扶助를 目的으로 생긴것이잇섯다 勿論 그金利의 高率인것이라든지 金額이 有耶無耶中에 流失될 念慮가 만흔것은 認定하는바다 그러나 이것이 民間의 自由協同精神을 妨害할 理由는 하나도 업섯다。그런데 이제 이를 만 弊라는것을 내세우고 當局의 監督과 干涉을 甚하게 하는것은 朝鮮의 民衆的 經濟的 組織을 無視하고 모다 官廳의 統制下에 너흐라함이 아닌가。이미 金組產組에 對해서도 非民衆的 非組合的 機關이란 批難의 聲은 놉다。이제 殖產契로서 또한 朝鮮從來의 部落的 協同團體를 代位하라함은 朝鮮의 從來의 아름다운 制度를 敗惡하다는 批難을 밧기쉬울것이다。

그러므로 從來의 契의 不備한 點을 取締함이 잇슬지언정 殖產契로서 從來의 契를 全部代身할 必要는 업슬것이다。

可驚할獨逸軍備

베르사이유條約은 獨逸一般 軍備를 制限하엿슬뿐 아니라 戰車 軍用飛行船等特殊方面까지 制限하엿다 그러나 只今은 境遇가 다르다! 今春힛틀러가 再軍備를 宣言한 爾來 모든 方面에잇서 獨逸은 公公然히 軍備充實에 奔忙하고잇다 獨逸新軍備中 特別히 威力을보이는 者는 寫眞에 나타남과가튼 戰車隊라 할것이다 獨逸 戰車의 大部分은 二人乘으로 되엿는데 이것은 速力本位로 만든 까닭이라한다 그리고 언덕을 올너갈때의 獨逸戰車의 速力은 勿驚! 한時間에 六十키로메ー터ー 即 37,282哩나된다 이寫眞은 武裝 獨逸의 첫面影 (처음으로 世界에 알여진) 으로 이番九月 뉴른베르히에開催될 나치스全國大會時에파레이드한 戰車隊이다

베르사이유條約安在乎

林陸相의辭職 意外迅速實現?

【東京電話聯合】林陸相은 廿九日의 定例閣議前 岡田首相과 約一時間동안 會見하엿는데 右會見의 際에 今回의 永田中將遭難不祥事件에 對한 部內의 情勢、今後의 豫測、師團長會議의 結果等을 詳細히 報告한다음 肅軍工作의 一段落을 보고에 引責辭職하고십다는 重大決意를 率直히 表示하고 重要協議를 遂한 模樣이다 따라서 陸相이 重大決意를 披瀝한以上 辭職決行의 時期는 意外로 速하야 師團長會議의 陸相의 訓示가 全軍에 傳達되고 그結果에 對한 報告가 大體 到着할지음 即來月中旬 或은 그以前에 正式으로 辭意를 表明하게될것으로 觀測되다

英經濟特使 호노루루에寄港

【호노루루廿九日發聯合】英國經濟特使 레이드르스氏는 渡日하는途中 엠프레스·오브·로시아號로 호노루루에 寄港하야 二十八日午後十時 同號으로 橫濱에向하엿다

眞僞難別의蔣介石抑留說
監禁은事實?
南昌行營에도來報
中國要人往來頻繁

【電通漢口三十日發】四川省峨嵋山에잇던 蔣介石氏는 二十九日 四川省政府主席劉湘때문에 突然武力으로써 監禁되엇다는 報道가 極秘裡에 三十日 某方面에 達하야 異常한 센세이션을 이르키고잇는데 南昌行營에도 同樣의 報道가잇서서 要人의往來가 頻繁을 加하야 監禁說이 確實視되고잇다

眞僞相半 蔣介石氏抑留報와 陸軍當局의觀測

【電通東京電話】蔣介石氏가 四川省에서 反蔣將校團에게 抑留되엇다는 情報에 接하야 陸軍에서는 如左한 觀測을 내리고잇다

蔣介石氏에게 反對하는 團體는 全中到處에 잇는데 그中에 最近 蔣介石氏가 四川土着軍의 改編을 行한것에 對하야 劉湘을 中心으로 猛烈한 反對運動이 潛行的으로 進行되고잇섯스므로 或은 쿠데타와가튼 非常手段을 決行하엿는지도 모른다 데마가 만흔 中國의일이니가 右와如한 事態를 考慮하면 眞僞는 半半일것이다 萬若 지금 蔣介石氏의 身邊에 異變이 잇다고하면 南京政府는 鎌倉幕府의 紛亂와 가티 內部 諸勢力의 對立때문에 混亂狀態에

蔣氏監禁報를 夫人否定

【上海三十日發聯合】蔣介石氏가 監禁되엇다는 報道를 가지고 目下上海에 滯在中인 宋美齡夫人을 訪問한즉 夫人은 顔色을 變하야 無責任한 流言을 明確히 否認하고 二十九日夜 蔣介石氏로부터 電報가 到着되엇는데 그에 依하면 蔣介石氏는 峨嵋山에잇서서 健全하다는旨를 確言하엿다

國府斷然否定

【南京三十日發聯合】成都에 잇는 蔣介石氏 抑留說에 對하야는 國民政府當局은 모다 이것을 否定하고잇다 特히 汪精衛氏는 二十九日午後 蔣介石氏에게 보낸 電報의 返電을 接受하엿다고 述하엿다 그리고 國民政府는 中央通信社成都支局에 右에 關한 成都行營의 스테이트멘트를 入手發表하도록 訓令을 發하엿스므로 近近眞相이 判明될것으로 보인다

蔣氏抑留主謀者 劉湘의經歷

【電通東京電話】蔣介石氏를抑留한主謀者라고 指目되는 劉湘은 四川大邑縣의 出身으로 四川陸軍速成學校卒業後 四川土着軍에入하야 累進하야 四川軍總司令 四川省長、四川善後督辦、四川清鄕督辦川濱邊防督辦等에 歷任하고 一九二五年 任川康邊務督辦、任督辦四川善後宜等을 歷任한後 一九二六年에는 北京政府로부터 參謀總長에 任하엿던바 그後 四川省의 獨立計畫을 樹立하야 四川自治를 宣言한때도잇고 國民革命軍에 投하야南京派에 加擔하야 活躍한일도잇섯다 그때문에 吳佩孚로부터 逐 捕縛令을 바든일도잇섯는데 最近에는 劉文輝와 結托하야 新疆 四川에勢力을 펴고잇던바 劉文輝와衝突하야 新疆을 逐出하야 中央軍으로 四川에 駐屯하고잇던것이다

蘇聯南下政策
이란政府와通商條約締結
商品賣却、勢力擴張

【莫斯科二十九日發聯合】蘇聯政府는 西部國境隣接諸國과 條約을 締結하고 現狀維持를 促進하기爲하야 南下工作에 腐心하고잇는데 今回 이란政府와의사이에 新通商條約을 締結하고 또 害虫驅除에 關한 協力、直通列車運轉等의 條約을 締結하야 事實 이란國과의 接近、自國勢力의擴張에 進出하기로 되엇다 테헤란駐箚 蘇聯公使는 同地에서 新通商條約에 基하야 벌서 自國商品의 販賣確保를 期하고 二十八日 이란外務當局과의사이에 左의 輸出契約을 締結하엿다

一、蘇聯政府는 每年一定額의 織物類 鐵 金屬 砂糖、서양機械施設을 이란國에 賣渡할것

一、綿絲工場 打殼工場 羊毛洗滌工場의 工場施設을 行할

아네로페르시아의 權益에 關한 紛爭以來 英國 이란兩國間의 親善關係는 冷靜한 實情에 잇는데 蘇聯政府는 이間隙에 乘하야 이란國內에 赤化勢力圈을 確立할 方針이라고 解釋되다

日中外交交涉 中央政府에還元
宋氏一派策動成功

【北平三十日發聯合】南京政府는 政務整理委員會의 撤收를 斷行하야 今後 日中兩國間의 外交交涉에는 中央이 一元的으로 그衝에 當하기로 되엇는데 右新政策은 宋子文氏一派의 策動의 結果라고 보이는바 宋子文氏一派가 過去二年 政務整理委員會가 行한 外交交涉을 모다 讓步와 屈辱과의 連續이라고 主張하고 今後는 一切 本問題에對하야 日本軍部와의 直接交涉을 拒否할것을 主張하야 畢竟政務整理委員會의 撤收、外交權의 中央還元에 成功한 셈이다 今後는 宋子文氏一派가 嚴重히 外交部를 監視하야 日中兩國間의 交涉을 牽制할 底意라고 보인다 國民政府는 表面日中兩國의 親善關係促進을 述하고 잇스나 今後의 外交策은 相當히 變化하야 强硬態度의것이 되는 模樣으로 現在로도 陶尙銘事件 平津地方의 日本飛行機 飛翔에 關하야 外交部는 抗議를 提出하고 또 二十九日에는 突然航空交涉缺裂을 言明한 等의 事實로보아 明瞭하다

四川軍改編이 不滿의原因?

【東京電話聯合】蔣介石氏의抑留說이 萬一事實이라고하면 紅軍討伐次로 四川에 잇슴時 四川軍의 改編을 行한外에 抑壓을 加하엿슴으로 改編에 不滿을품은劉湘以下가 쿠데타를내리엇는지도 알수업다 何如든 陸軍中央部에서는 眞相이 判明되기를 기다려 對策을 講究하기로되엇다

孔祥熙氏否定

【上海三十日發聯合】上海滯在中인 孔祥熙氏는 蔣氏抑留說에 對하야 如左히 이것을否定하엿다 나는 二十九日深更에 四川峨嵋山에 잇는 蔣介石氏로부터 電報를 接受하엿다 抑留說과如한 流說은 絶對信키難하다

蔣氏抑留噓報說로 上海各市場安定

【上海三十日發聯合】蔣介石氏의 監禁說로 三十日의 前場標金市場은 一時的衝動을 與하야 多少 高値를 示現하엿스나 그後에否定說이 有力하게되엇스므로

軍縮問題及極東問題檢討 (三)
金明植

그런데 最近傳하는바 英國의 軍縮會議開催에 關한 通告文內容은 日米兩國政府와 豫備會談의結果、現行의

比率 主義는 締約國의 品位를 傷할 憂慮가잇다 右多邊的會議에서는 自主的 建艦計畫宣言을 基礎로하야 討議를進行하고십다 同時에 華府條約에基한 實的制限을 다시 徹底식혀 次와如한 限定을 希望한다 主力艦排水量 二萬五千噸、備砲徑十二吋、航空母艦二萬二千噸、六、一吋、巡洋艦七千六百噸、六、一吋 여기서 注意할일은 驅逐艦및 潛航艇에關한

制限 的 希望의 報道가 업는것이다 그리고 그에 對한 日本의 報道가 업는것은 그가 日本의 海軍力充實問題와 經濟的 關係된까닭이니 바로먼저 그에關치아니하야 軍縮會議의開催를企圖한 用心은 認定한다하야도 그로써軍縮會議의 效果를 約束할수업는것은

頻言 할必要도업는일이다 따라서 설사軍縮會議가 開催된다할지라도 그를約束할수업는境遇에는 그에參加한 各國은虛心坦懷의 誠意를 披瀝하지아니할것은 勿論이오 그와同時에 지난軍縮豫備會議에서 暴露된 互相排擊의 互相疾視의 光景은 그대로今後의 軍縮會議에서도 展開될것이니 여기서 이제부터 來十月頃에 開催한 軍縮會議를 第二次豫備會議로 報道하는理由를 알수잇거니와 그러나 그가다시豫備會議가되며 今年이지내고 또來年即一九三六年이 마친다하면 英米兩國의

危機 延期政策은 完全한 成功을 볼것이다

五

그리고 米國政府는 英國政府의 軍縮會議에 關한 招請에 應할 意思를 內定하고잇는모양이며 傳하는바에 依하면 米國의 그에臨하는方針은 日本의 그것과 距離가 너무도 懸殊하다

첫재米國은 現行軍縮條約의 範圍內에 잇서서 五個年計畫을 樹立하야 이를 列國에 提示함과 함께 列國도 또한 그範圍內에 잇서서 建艦計畫을 樹立함을 要求한다 但 그要求가 容納되지 아니한것이 分明한 境遇에는 米國은 建艦計畫을 提示치 안는다고 하엿다 이것은 日本의 軍縮方針과 絶對對立한다 日本은 現在

現行 軍縮條約中의 海軍力을 組織하고 잇는대 마일米國의 主張을 是認하면 日本은 압흐로 五個年間은 一艦一艇도 新建할수업고 英米兩國의 海軍力은 現行條約中의 建造를 完成하야 主力艦五、五、三의 比率이 五、五、三·五의 比率이 조금도 變動업시 實現될것이니 이를 無威脅不侵略의 軍備平等을 主張하는 日本의 容認할바 아니다 그리고 米國은 그가 容納되지 아니하면 저의 建艦

計畫 을 提示치안는다고 하고 또日本의 米國에對한 均等海軍力의 要求에對하야는 그形式의 如何에 不拘하고 이를拒否하며 主力艦三萬五千噸을 維持할것을 主張하고 日英의 二萬七千噸에 縮少한다는主張을反對한다 云云은 어느것이나 日本의軍縮方針과는 調和性을 求할수업다 이와가티 英米兩國은 서로相容치못할新案만을 내노치안코 讓步的條項도 提示하얏는데 그들은 모다

枝葉 問題에지내지 아니한 것이오 또 以上의 根本問題가 解決되면 當然히 解決될것이니 따라서 그것은 外交的 辭令으로해서도 何等의 意味가 업는것이다 卽列國의 意向을 尊重하야 比率主義를 放棄한다 但 艦種別에依한 軍縮方式은 이 限度에잇지아니라 主力艦種別의 砲徑十六吋을 縮小한다는 點에는 妥協의 用意가잇다 主力艦新建 休日의 用意가 잇다等等이다

協定 의 一部로해서 (?)

그리고 米國은 現行條約에 依한 軍縮方式이 放棄된 限度에 (?)

防備 制限協定이 放棄될 境遇에는 太平洋上 (?)

(續)

國外亡命條件으로 에좌돌大統領釋放
新大統領選擧는十月

【東京電話聯合】三十日 外務省에 온 報告에 依하면 本月二十日 政府轉覆 陰謀의 嫌疑로 逮捕된 前大統領 에좌도르大統領 馬스라코드氏는 國外에 亡命하기로되어 釋放되엇다 ... 十月에 新大統領을 選擧하겟다는 ...

機關說絶滅
實行監視를言明
陸相、軍事參議會에서

【電通東京電話】二十九日의 非公式軍事參議官會議의 中心問題는 明年度 陸軍豫算과 機關說問題이엇다 豫算에 對해서는 昭材整備費 五年計畫等에 對하야 林陸相、橋本次官으로부터 詳細한 說明이잇섯고 또 機關說問題에 對해서는 林陸相이 陸軍으로서는 迅速政府의 聲明만으로 滿足할수업고 이에 基한 機關說絶滅의 實行에 重點을 두고잇다 따라서 政府가 萬若 이것을 實行할 誠意가 업는 境遇에는 다시 協力 促進하야 이것을 實行할 方針下에 이것을 監視하고잇다 라는旨를 言明하고 이에 對하야 各參議官은 모다 中央部의 意見을 支持한 模樣이다

岡田首相拒絶 憲法學說로의會見 政友代表第二次會見

【東京電話聯合】三十日 政友會代表와의 會見에서 要請을 엇지 못하엿스므로 再次 政友會로부터 要請이 잇스면 岡田首相은 會見에 應하기로 되어다 그러나 會見이 憲法學說의 內容에 觸하는것은 不得已 應諾하는 바이엇다 萬若 政友會로부터 會見要請이 잇더라도 時間은 三十分前後를 希望하고 잇스므로 政友會로부터 憲法學說의 內容에 觸하려는 會見 意向이면 拒絶할 方針인 모양이다

聯盟理事會에 上程될各種議題

【쥬네브三十日發聯合】聯盟第八十回理事會는 伊에紛爭을 狙上에 올려노코 九月四日부터 再開하기로 되엇는데 右理事會에 上程할 伊에紛爭問題를 비롯한 重要議題는 如左하다

一、『잘』地方에서온 難民處理案
二、聯盟規約强化方策
三、各種委員會委員任命
四、故安藝博士逝去에 伴하는 國際司法裁判所判事選擧
五、國際聯盟主催下에 締結된 條約署名批准狀況
六、商業 프로파간다를 容易케할 條約案의 審議
七、各種委員會의 事業報告
八、麻藥製造制限 及 分配統制에 關한 條約審議
九、外國貿易統計의 統一에 關한
十、蘇聯政府의 提案한 輸入業者及 輸出業者의 定義에 關한 蘇聯政府의 提案
十一、蘇聯政府 提案의 國際協定變更通告에 關한 國際協定案
十二、小數民族保護問題
十三、伊에 紛爭問題
十四、이라크政府提案
十五、단지히自由市問題

肅軍徹底工作 各機關서研究中
重點으로取扱하는項目

【電通東京電話】林陸相은 肅軍徹底第二段의 工作을 講究하려고 目下各機關으로하여금 諸般에亘하야 研究케하고잇는데 研究의 一段落을기다려 三長官及軍事參議官等에 提示하고 그意見을 容認하야 決定하려는 意向인데

一、國內國外의 現狀의 再檢討再認識을 基調로한 陸軍今後의 基本的針路確定과 이官僚의

一、諸制度俗習等의 適正改正

의 二項目이 重點이 될터로部記의 第一項에서는

가、廣義國防의 確立과 이移植的前進
나、國防方針의 再吟味

等이 中心이되고 第二項의 制度俗習의 改革에 잇서서는 如左한點이 議題가 될것으로 보인다

가、陸軍大學校의 入學試驗에對해서는 受驗者의 精神人格에 重點을 置할것
나、陸軍大學校 卒業者偏重의 弊를 고칠것
다、外國制度의 直譯的制度를 改善할것
라、軍隊學校全般을 通하야의 教育에 對해서는 時勢의潮流에 留意하야 頑迷固陋에 흐르지안토록 努力할것

田代司令官陸相에報告

【東京電話】田代憲兵司令官은 三十日午前九時 陸相官邸에 林陸相을 訪問하고 最近의 軍紀情況을 詳細히 說明하고 辭去하엿다

夕刊後의市況 三十日

◆大阪 短期 氣配◆

大新	八七六〇	(不變)
新東	二二八〇	(一〇低)
日產	七五九〇	(不變)
東新	一四二六〇	(一〇高)

◆橫濱 生系 後引◆ 當限 七七三〇〇 先限 七二八〇〇

◆福井 人絹 後引◆ 當限 — 先限 六三三〇

酷甚한湖南災地에 月謝金減免考慮

二學期徵收成績이極히不良

中途退學生도調査

전남북의 한발이 막심하야 칠십만리재민은 먹을량식 조차업는 상태임으로 지난이십이일에 보통학교의 제이학기가 시작은 되엇스나 월말까지의 월사금을 납입하는 성적이 매우 불량하야 이번 재해가 어찌나 심한 지를 여실히 반영하고잇다는데 이때문에 학무국에서는 만일중도퇴학자가 격증하면 초등교육 실시상 중대한 문제라하야 관계당국에 통첩을 발하야 각보통학교의 월사금징수 상황과아동의 출석상태등을 자세히 조사식히고잇다는바 이조사가 끗나는대로 각군(郡)에서는 군수의권한으로 수업료를 반감혹은 면제 하게될터이라한다 부제(府制)실시지외의 보통학교의 월사금은 사학년까지는 평균 사십전이오 오륙학년은 륙십전임으로 조사가끗나면 아동의 가정의 사정에따라 월사금을 혹은 반감하거나 또는 전연면제할터로 이에 따르는 지방재정의 결함은 군면등의것은 도지방비에서 보조하거나 또는 국고에서 보조금을 지불 할것으로결정하고 한재의 리재민의생활이 원상회복이될 즉 명년여름까지는 전긔와가티 보통학교 월사금의 감면을 단행 하게되엿다한다

李時馥等七名은釋放

安福山等十餘名만取調

赤色秘社組織準備中綻露 警察部事件檢擧段落

경기도경찰부에서 려월 주야를 가리지안코 형사대가 팔방으로 출동하야 검거중이든사건은 드되여 삼십일로서 검거는일단락 을지어서 그동안 류치취조중이 든리시복(李時馥)리형권(李亨權) 차게영(車啓榮) 서봉국(徐鳳國) (女)등 륙칠명은 이번사건과는 아모관련이 업는것이 판명되여 모다석방하엿고 안복산(安福山) 등십여명만 계속하야 류치취조 중이다 드른바에 의하면 사건의 정체는 대략 판명되엿다는데 벌서비밀 결사의 조직이까지 이른것은아 니고 다만반제운동(反帝運動)및 적색노동운동을 목적한 모종의 결사조직의 준비공작으로 루차 회합하야 협의를 거듭한경도에 끈친것인데 아직계획이 구체화 하기전에 발각된것이라한다 그 래서 인제부터야 취조는본격적 으로시작될모양으로서 결국은오 륙명의 송국자를 보게될터라고 예상되고잇다

血汗의結晶인 梨光學院竣工

來九月一日부터開校

【京南】조반석죽도 제때 먹지 못하는 토막민들로서 자제들만은 가르키고저 피땀으로 반죽을하야 학원하나를 이르켜세운 아름다운 이야기가잇다=시외한지면리태원(梨泰院) 한엽헤잇는 포방터(砲放攄)란 동리는 빈민부락으로서 남자들은 등짐지는 종파리를하고 녀자들은 륙군관사(陸軍官舍)로 돌아다니며『오마니』노릇을하야 그날 그날을 겨우 호구해가는 처지인데 자기네들이 날마다 비곤과 무식으로 말미암아 천대 받는것을 철저히 늣겨든지 자라나는 자 제들 만은 엇떠케 해서 라도 문맹의 지옥과 천대의 신세를 벗거주고저 밤늣게서야 일터로 부터 들아오는진한몸에도 불고하고 지난사월부터 이래지부 역을하야 백여명의아동을 수용할교사를 신축하엿다는데 그학원일홈은 리광학원(梨光學院)이라하고 개학은 구월일일부터라 하며 원장과강사는 다음제씨라 한다

▲院長 梁在信 ▲理事 卞九鉉 ▲庶務 李鐵一 ▲講師 曹圭祥 林麟燮 李雲鄕 鄭以洙

自動車'깽'熊谷 懲役五年을求刑

【平壤】만주국에가서 록림(綠林)생활을 하여 거부가되여 볼 생각으로 도만도중에 로자가떠러저 평양에서 자동차『깽』이라는 조선범죄사상에 첫발자욱을남긴 북해도 출생(北海道出生)웅곡도차랑(熊谷道次郞)(二○)에관한 강도사건의 공판은이십구일오전십일시삼십분부터 평양지방법원에서 복포(福浦)판사심리 삼본(杉本)검사립회로 개정되여심리를 마친후 립회검사는 징역오년을 구형햇는데 판결언도는 삼십일일이다

新設電話一千五百 明年度에全朝鮮에서

체신국(遞信局)에서는 근래 폭주하는 전화(電話)의신청에 응하기위하야 명년도에 일약오천의전화를 신설할 계획을세우고 그예산으로 백만원을 계상하엿는데 재무국(財務局)의 사정결과 그절반으로 삭감되여 결국은 이천오백개만 신설하기로변경되엿다 그런데 종래에는 매년일천오백개가량의 신설이 잇슬뿐이므로 례년보다 일천개가 증가되는셈 인데 그중의반부는 경성시내에 배당되리라고한다

咀呪할傳染病 京南을遂蹂躪

【京南】경성부내의창궐하는전염병은 아직도 종식의쾌보를듯지못하야 불안에 싸혀잇는 이때 이무서운 전염병은 환절긔(換節期)를따라 또다시 경남 일대(京南一帶)로 전파되여서 요지음에 경남에는 매일가티 신환자와 사망자가 속출하는현상인데 그중에서도 시외리태원(梨泰院)동리가 더욱 심하야서 소할룡산서에서는 방역에 대활동중이라한다 그는 지난 삼일에 이태원리압 한강통(漢江通)구번지 룡산위수병원 간호장(龍山衛戍病院看護長)인 교본현(橋本賢)의딸(四)이 장질부사에 걸인것을비롯하야 이래 이태원에는 적리(赤痢)와함께 장질부사가창궐하기 시작하드니 이십칠일에는 이백이십오번지 빈민부락에서 윤문환(尹文煥)(二)이란 로인과 또 장석준(張錫俊)의 장녀 간란(干蘭)(七)이란 처녀가 한날에 죽어서 동서에서는 더한층 실색하야 부근일방을 샅샅치 뒤저오든중 이십구일에또 삼백십칠번지 강천만(姜千萬)의 장녀 태을(泰乙)(三)이가 알는것을 발견하게되여 그즉시 혈액검사를 하엿든바 이역시 장질부사로 판명이되여 순화병원으로 보내엿다한다

悟寐問에그리든南國 "不正巡禮"코自首

主人의돈二百圓를훔처가지고 旅行所願풀고警察에

동경하든 남국(南國)을 차저유람계획을 수차세웟스나 려비가 업서 실행치못하든 한청년이현금이백여원을 절취하여 가지고 평소의 소원푸리를 마치고나서 는 지난날의 죄과를 후회하고 시내본정서에 자수(自首)하야절 절이 사과하고 처치를 애원한 소년이잇다 본적을 부천군소래면금리리(富川郡蘇萊面錦里)에 두고 주소부정한 방호태(方好泰)(一七)는 진즉부터 시내본정일 정목 오십일번지 북내상점(北內商店)최상주(崔相珠)방 점원으로 잇든바 지난륙월이십오일 오전 칠시경에 주인의 금고를열고현 금일백구십원과 소위체(小爲替) 이십원을 절취해가주고 즉시대구(大邱)경주(慶州)불국사(佛國寺)동래온천(東萊溫泉)부산(釜山)등지에 명승지 행각을 마치고 지난이십사일 오후삼시에 본정경찰서에 나타나 전긔와가타 자수하엿다한다

災地寧遠地方 今年에도凶作

【平壤】평남 산간군부인 녕원군(寧遠郡)일대에는 작년에는 장긔간의 강우(降雨)와 한냉한긔호로 농작물이 전멸하여 수업는 아사자까지 내이엇섯든데 금년에 드러서도 칠월중의 긔후불순과 냉해를 우려하든터이든바 팔월에 드러서 세번이나 대우박이 쏘다저 농작물은 전멸한 지방이 만허서 금년도 삼할이상 오할감의 대흉작을 면할수업다는 보고가 군당국으로부터 도청에 도착되엿다 작년의 흉작으로 극도의 궁경에 빠저든 녕원군민대가 또다시 대흉작을 맛나게되여 수십만 군민의 금후생활문제가 극히 우려되는터 이라한다

譽榮의龍門을向하야 樂界의鳳雛總動員

競演할三部樂科申請은今日로막음

超盛況豫期하는本社콩쿨

본사주최인 제일회 전조선남녀음악현상 경기대회(全朝鮮男女音樂懸賞競技大會)는 과보한바와 가치 오늘로서 그신청마감날이 되엿다 두달이넘는신청긔한은 만천하음악애호가의 가장 열광적인환호와 지지의 긴장된속에서 지낫슴으로 그동안 신청자수도 예긔이상으로 다수에 이르럿슨 즉 이로써보든래도 일즉이 우리음악사상(音樂史上)에서 보지못하든 획시긔적인 이 대사업이 우리악단에 얼마나 큰충동을주엇는가를 짐작할수잇는것이며 따라서우리의 의도하는바 새로운문화적공헌이 공전의 성공을예상할대에 수사로얼마간의 긍지(矜持)를늣기는것이다 그러나 신청하신분으로서나 또한 우리음악문화에 대해서 다소의관심이 라도 가진일반대중의 끌는듯한흥미의초점은 오로지 압흐로 닥처오는 경연당일에 달녓슬것이니 이날을기다리는 숨은음악인들의 마음이야말로 혼인날을바라는 숫처녀의 가슴과갓치 두근거릴것이다

당선의영광은 누구에게로?행복된『판도라』의 상자가 열니는날 백화경연(百花競姸)하는봄절 화단과갓치 각지에서 모혀든 우리음악가의 닷토아 자랑하는신기와 묘곡의 만도의 인스키를다끌을것이니 이날의 력사적 무대가 전개될본사의대『오듸트리엄』이야말로 우리새로운음악문화의 발상지(發祥地)이라고해도 과언이아닐것이다 그러나 우리가손곱아 기다리는 이날을 압헤두고 다각지바라는 신청하신분들이 자중자애하여서 이날의 성과를그천분과 실력이상으로 빗나게하여달나는것이다

強盜犯橫行으로 海州에物議騷然

지난칠월이십일부터 팔월이십일까지 경긔도내에서 발생된 전염병환자 구백오십팔명의 직업별통계수자에 의하면 관공리(官公吏)가 수위로 일백팔십삼명이 고은행회사상점원이 일백삼십칠명 청부업(請負業)직공이 칠십오명 이며 료리업자(料理業)산파(産婆) 가각두명식으로 제일적다그리고 구백오십팔명중 조선인이 사백륙십삼명 일본내지인이 사백팔십오명이다

運動詰枝

全日本八業陸上 宇都宮農優勝 大邱農林은五位

東京農林大學主催의 第一回全日本農業學校陸上競技選手權大會는 二十八日 午前九時부터 神宮競技場에서 擧行한바 宇都宮農業學校가 七十四點五로第一「트로피」共히 優勝하엿다는바 各校順位及 得點은 다음과갓다 ▲1、七十四點五 宇都宮農▲2、三十六點相原農▲3 二十八點 京都農林▲4 二十六點 大邱農林▲5、二十點 平塚農業▲5、二十點 父農業

開城女子卓球 九月廿四日擧行

開城高麗靑年會 主催의 第一回全朝鮮女子卓球大會는 來九月二十四日午前十時부터 同會館講堂內에서 擧行케되바 參加規定은 다음과갓다한다

▲九月二十二日까지 申請하되 用紙는 官製葉書도 無妨▲申請場所=開城高麗靑年會로 ▲申込金은 無料▲競技方式=個人戰으로 「트너멘트」式에 依하야 行함

獨逸伯林大會에 野球參加意嚮

明年에 열릴第十二回 國際「오림픽」大會委員會는 同大會에野球競技를 「오픈」競技로서 擧行키로 計劃하고 共榮會 日本에傳하는 一方野球選手派遣을 正式으로 勸誘하야왓슴으로 日本野球 聯盟에서는 大體出場을 希望하야 二十八日의 體協理事會에 諮問케된바 出場이決定되면 選手派遣費用은 大部分聯盟에서 負擔케될터인데 이번씨-슨의優勝校를 中心삼어 選拔하야 派遣할豫定이라한다

日米夜間試合에 選手派遣을要望

【伯林二十八日發聯合】二十七日國際陸上 競技聯盟 委員會席上에서 獨逸代表「뎨부」博士는 山本博士에게 明年도·올림픽·오픈게임인 日本對米國의 野球試合을 八月十二日夜 競技場內에서 擧行하기爲하야 日本選手의 派遣을希望한바 잇섯는데 山本博士는 選手派遣에 盡力할것을 約束하엿다한다

全日本中等籠球

日本籠球協會主催의 第十二回全日本中等籠球選手權大會는 來九月廿二·廿三·廿四의 三日間神宮外苑及 東大의兩「코-트」에서擧行豫定인바 參加希望校는 一部(中等校)二部(新制校)三部(實業校)의 區別에 따라 九月十日까지 申込金三圓을 添付하야 東京市神田區美土代町 東京YMCA內 日本籠球協會로 申請하야 주기를 바란다고한다

國際學生伯林到着

【伯林二十七日發聯合】日本學生陸上選手一行은 二十七日伯林에 到着하엿는바 伊太利、西瑞 訪問을 마치고 日本의 五國國際競技大會는 三十一日 九月一日 兩日間에 亘하야 擧行할豫定인바 日本側出場 選手는 二十九日 伯林到着의 大島選手를 加入하야 總計十六名이다

關東中等野球 桐生中學優勝

第三回關東中等校野球大會의 早稻田實業對桐生中의 決勝戰은 二十八日午後三時부터 神宮球場에서 擧行된바 早實先攻으로 開始되엿는데 二對一로 桐生中學 三年連續優勝하엿다

早實	100000000—1
桐生	000000200—2

運動界人事

▲吳義泳君(釜正高普陸上競技部主將)今般東京遊覽入學次 三十日 本社來訪

今日의運動

▲野球=關大對府醫(午後一時)關大對川崎(午後四時) 京城運動場

▲A마라손=第七回 A마라손會 午後五時 光化門通四街里에서 出發 漢江第一人道橋 北端往復八哩「코-스」에서 擧行

不要存林野處分에 火田民善導條件附

咸鏡平安道中心處分할林野、八十萬町步

當局의火田民整理新對策

총독부에서는 화전민(火田民)의 정리에대하야는 흥은계단식 농법(階段式農法)에의하야 또는북조선개척사업에의하야 정착(定着)주의에의한 정리방침으로 지금것 여러가지대책을 강구는하여오나 현재삼십만호 일백오십여만명의 화전민의 정리에는아즉 압길이멀다하야 이에대한새로운 방책으로는 아즉국유림으로 소위불요존림야(不要存林野)라하야 민간에대부하거나 불하(拂下)할림야가 팔십만정보에달함으로 이것을 금후극력 민간에 대부혹은 불하케하야 민간의조림(造林)긔업가로하여금 그림야 부근에 산재한 화전민의 지도와 생활개선을 도모하게 할터이라한다 그런데마침국유불요존림야도 함남과평북지에만코 화전민도 함남과평북에 가장 만흠으로금후 국유림의 불하나 대부에는 반다시 화전민의 정리 즉원주지에 정착식히어 평지농업을 경영케하거나 또는 다른곳으로이주식히어 선도하도록 조건부치어인가하도록하야 민간조림긔업가에게 협동하야 국유림야의 처분 화전민의 정리를 식히어 화전민의 정리의 촉진도모를할터이라한다

養蠶教師의 疑問의變死

【泗川】지난이십팔일저녁팔시경 사천면정의동(泗川面貞義洞)김석배(金碩培)의집에는 나히가이십세가량되여보이는 묘령녀성일명이 다죽어가는형상을하고 들면서 뛰여들어 우아래로 무수히토하면서 고민함으로김씨 가족들은 … 으로 일시 정신을 회복하여다가 약한시간후에 드디여 절명하엿다 그는 본군 남양면죽림리(南陽面竹林里) 리학문(李學文)의 이녀 차련(次蓮)(二○)이란 미혼처녀로서 요지음 사천면에 추잡순회교사(巡廻養蠶敎師)로 근무하든 녀성인데 이날 자긔집에서 저녁밥을 먹고 자동차를 타고 사천으로 오든중 돌연 급병을어더 병세가 위중하야 밋처 주인에게까지도 못가고 전긔 김석배의 집에 드러가 의사의 응급수당도 소용이업시 죽은것인데 그원인이 모호하다고한다

十二歲少女 放校後失踪

亦是誘引魔所爲?

최근 경성시내에는 마치 정체모를 마수의 소행인듯 실혼소녀들의 실종사건이 빈발하야 일반가정은 적지아니하게 공포를늣기고 잇는 이때에 또 다시 십이세 소녀의 실종사건이 생기어 세인의 신경을 자극하고잇다 즉 시내 동숭동(東崇洞) 십이번지에 거주하고 청운공립보통학교(淸雲公普)륙학년에 재학중인 남궁히(南宮姬)(一二)라는 소녀는 오늘아츰 아모일업이시 등교하엿다가 학과를 일즉 마치고 학교에서 오늘오후한시경에 집으로 도라갓는데 그러나 동일밤 아홉시까지에도 집에는 도라오지 아니하엿다한다 그리하야 그가정에서는 일변 사람을 노아 행방을 찻고 경찰에도 보호원을 제출하엿는데 혹시 동무의 집으로 놀러나 갓것이면 이어니와 그러치 아니하고 혹시 유인이나 당한것이면 열두살이나 된 소녀이만큼 그 부형도 매우 근심을하고 잇다한다

漢詩壇에巨匠 崔永年翁長逝

조선한시단(漢詩壇)의 거장이요 대동시단장(大東詩壇長)으로잇든 매하산인(梅下山人)최영년 (崔永年)옹은 이십구일 오후아홉시에 시내 적선동(積善洞)팔십이번지 자택에서 별세하엿는데 씨는왕년에 대한매일신보 (大韓每日申報)만세보(萬歲報)국민신보(國民新聞)등에 만흔공적이잇섯다 향년은 칠십팔세요 유족으로는오남일녀 가잇다고한다

粗製曹達쓰다 料理店主被檢

일반시민이 주문하여다먹는 음식점에서 부패한 원료와 악성재료를 쓰다가 드디여 경찰서에 인치된 중국인 료리점이잇다 삼십일 오후 한시경에 시내 창성동(昌成洞) 이번지의 일호 중국료리점 중화루(中華樓)에서 사용을 경찰에서 금지하고잇는 조제(粗製)소다와 부패한원료를 쓰고잇다가 소관종로 서원에발견되여 료리점주인 왕채전(王菜全)은 드디여 종로서 류치장맛을 보게되엿는데 경찰당국에서는 일반시민의 위생상 이를엄중히취조할터이라한다

天道教靑年黨 建黨十二週年記念

시내경운동에 본부를둔 천도교청년당에서 오는구월일일이 동당창립 십이주년 긔념일임으로 당보발부를 비롯하야 내외각지방당부에서 긔념식준비에 분망중

夜半獸慾漢을 短刀로刺殺

加害女는正當防衛?

【海州】그릇된 향락(享樂)을맛보려다가 날카로운 칼에 마저 참살당한 고약한 늙은이가 잇다=지난 이십칠일 오전 령시경 장연군 후남면 중평리 (長淵郡候南面中坪里) 오백칠십삼번지장갑룡(張甲龍)의처(妻)하순조(河順草)(二七)가 전긔 집에서『라체』로 끈히잠들고 잇는새에 그동리에 거주하는 김련추 (金蓮秋)(四八)란 사람이 침입하야 욕을 채우라하엿다 이에 놀란 전긔하순조는 고함을 치자그로인은 이고함을 막고저 순조의 목을 졸라 호흡을 괴롭게함으로 순조는 필사의 노력을하다가 머리맛흘 더듬어『칼』을 집어가지고 련추의 목을 찔럿 는데 이로인하야 피해자는 즉사하엿다소관 장연서(長淵署)에서는 전긔 가해자 하순조를 본서에 인치하고 살인죄(殺人罪)로 엄중한취조를 진행중인데 정당방위로 판명될는지 그귀결이 주목되엿다고한다

高山鎭對岸서 土兵이掠奪

朝鮮側을向하야發砲

이십구일 오후열한시 사십분경 평북만포서 고산진 주재소(平北滿浦署高山鎭駐在所)대안집안현상화룡개(輯安縣上和龍蓋)에 계통이 불명한 마적이 십명이나 타나서 경비전화선을끈코 략탈을 시작하드니 강이편으로 향하야 발포하는등 그형세가 자못험악해가므로 고산진 주재소에서는 서강(西崗)경부보이하 경관일곱명이 이에응전하야 격두시간만에 마적은 만주인 곽영의(郭永義)등 네명을 인질로 다리고는 사구령(斜九嶺)방면으로 퇴각하엿다고한다 방금서강경부보의 일행은 만포서에응원을 청하여가지고 계속하야 그뒤를 추격중이라한다

黃土坎에土兵 部落에放火暴行

人質로四十一名拉去

【安東三十日發聯合】삼십일오전 령시경 풍성현(豊城縣)재삼구황토감(黃土坎)대고산동방일리반(大孤山東方一里半)에 공평(公平)을 수령으로한 반만군일당과 그타의 합류한부대자、만주국경찰대원합계 약일백오십명이 습래하야 부락에 방화하고 소실가옥수호를 내인외에 조선인남자한명 만주인사십인、사자 만주인일명、부상 조선인 녀자일명을 내인후 동두시경에 도주하엿는데 손해가 략일만오천원에 달하리라한다

릴레이式으로 金塊를輸出

新義州署서一黨逮捕

신의주(新義州)경찰서에서는 최근 금밀수출단을 검거하엿는데범인은평북의성군관서면 조악동(義城郡館西面造岳洞)에잇는 강봉록(康鳳祿)(三六)동강병관(康秉觀)(三?)신의주 초음정(新義州初音町)한계관(韓桂觀)(三二)하남안동(安東)강의관(康義觀)(六?)등이 공모하여가지고 강의관이가 안동에서 지금사백십륙문메늘 사가지고 금년이월부터 수차에 노여 긔차로 선천(宣川)까지 운송하여다가 다시 신의주한계관에게로 수송한후 구두안에 허가지고 자동차또는 도보로 안동현(安東縣)에 가저다가 팔든것으로 수입천에 검거를당한 것에는 지금삼백륙십삼문메늘시 사천여원어치를 압수되엿다한다

東手無策의虛榮 ·災地婦女들의出奔頻頻

男便과子女를버리고다러난자

慶南咸安郡下서二十餘名

【咸安】국도에달한생활난을 겨근심어지에 허영심이라할지 자포자기라할지 속속집을 떠나서 다라나는 재해지부녀들의 괴이한현상이잇다 — 경남함안군 가야(咸安郡伽倻)에서는 과거이년간 흉심한수재지로 일루의생명을 끈치지안호려고 악전고투하야 살어나온사정이야 말할수업거니와 자기의 불우한신세를 저주하고잇든 재민중에는 수리조합제방공사관계로 외지사람들과의 접촉이 매일빈번하게되엿에 따라 그들을보고 자기의 처지를 다시한번 살펴볼때에 끗업는허영심이 폭발되여서 남편과 어린자식들을 헌신짝가티 버리고 다라나는 녀자의수가 날마다증가하야 최근까지 이십여명에달한다고한다 구차한살림사리에 안해까지 일허버리고 어린자식들의 우름소리에 참다못하야 가야경찰관주재소에와서 애끗는 사정을 가리업시 하소연하고 아모조록 나의안해를 차저달나는애원이 답지하는 현상이라고한다 그중 두사람만은 경찰의 수색으로 차저서 돌려보내엿스나 남어지다수는 종적이 막연하며 압호로도 이런 괴현상이 속출되리라고 추측된다고한다

耳朶를베보내며 金品提供을强迫

同胞들은戰戰兢兢

【咸興】토병대들의 횡포한 약탈행동은 이미 루보한바어니와 그중에서도 가장 참혹한 사실이잇스니 지난오월일일 토병선호(善好)의 일대에 부들려갓든 십사도구하강성(下崗城)에 거주하는 의주동포 김주철(金柱哲)은 그후림강현 칠도구벽지(臨江縣七道溝僻地)에 감금되여 잇든듯하든바 아직까지 몸갑을 제공치안는다는 리유로 전긔 김주철의 바른쪽귀(耳)를 베여저이십칠일그의 본가로송부하여왓다

초씨의축사、백중빈씨의 감상으로 긔념식을 성대히 거행할터이라더라

崔氏記念碑 除幕式擧行

【安岳】민지가 개발되고 교육긔관에 동경긔부가 전조하든 반곡에서 독지우지가 출현할때 안악의보호 금몽해의 갑부인 안악읍 비석리 최봉권(安岳郡安岳邑碑石里崔鳳權)은 작년이만때에 노병으로 잠한 사파세계를 떠나게되자 장자인 최창림(崔昌林)씨에게 생전사업을 맛기기 위하야 전등회와 겨우로 운명이 집가든 양상학원을 마터 경영하는동시에 위선 서천군 복면에잇는 시가 일만원의 토지를 긔부하야 공동으로 만들엇슴으로 전반 안악사회를 비롯하야 동유지원 다극자에게 번업는 감동이라하야 지난이십팔일 동 유지원정에서 동원의 사회로 대우인 고최봉권사업긔념비 제막식(故崔鳳權事業記念碑除幕式)을 일반 사회유지 오륙백명의 참석과 가티 성대히 거행케되엿는데 고최선생의 손녀 최정옥(崔貞玉)소녀의 오가튼 손으로 제막한때에 가튼 박수로 환영한다음 김수량(金壽亮)씨로부터 의미 깁흔 긔념사를 비롯하야 정남탄(丁南灘)교장의 축사가잇섯고 조막으로 최창림씨의 사사가 잇섯다한다 (사진은 제막식)

白鷺嶺에白晝强盜

【安城】경북의성군다인면달제동(多仁面達提洞)에 거주하는 녀자 김귀분(金貴粉)이라는 지난이십일 오후한시경에 부근에잇는 인척의집에 단이러 다가 도라오든길에 동면 백로재(白鷺嶺)라는곳에 이르자 이십좌우가량되여보이는 청년한명이 돌현하여 면부(面部)와기타 전신에 중상을입혀 혼도시킨후 소지금사십여전과 기타휴대품

가을을 맛는 —— 朱唇皓齒

レート粉白粉

레-도

美의最高峯은

白頭山天池雪보다더美白하게먹는

레-도白粉의化粧(메캽푸)美!

花容(잠잉)!·그우에健康美!

レート化粧料本舗・東京・平尾賛平商店

美しい粧ひの
基礎工作とは

レートクレーム
레-도구레-무

で完全に素肌を
美化する事です

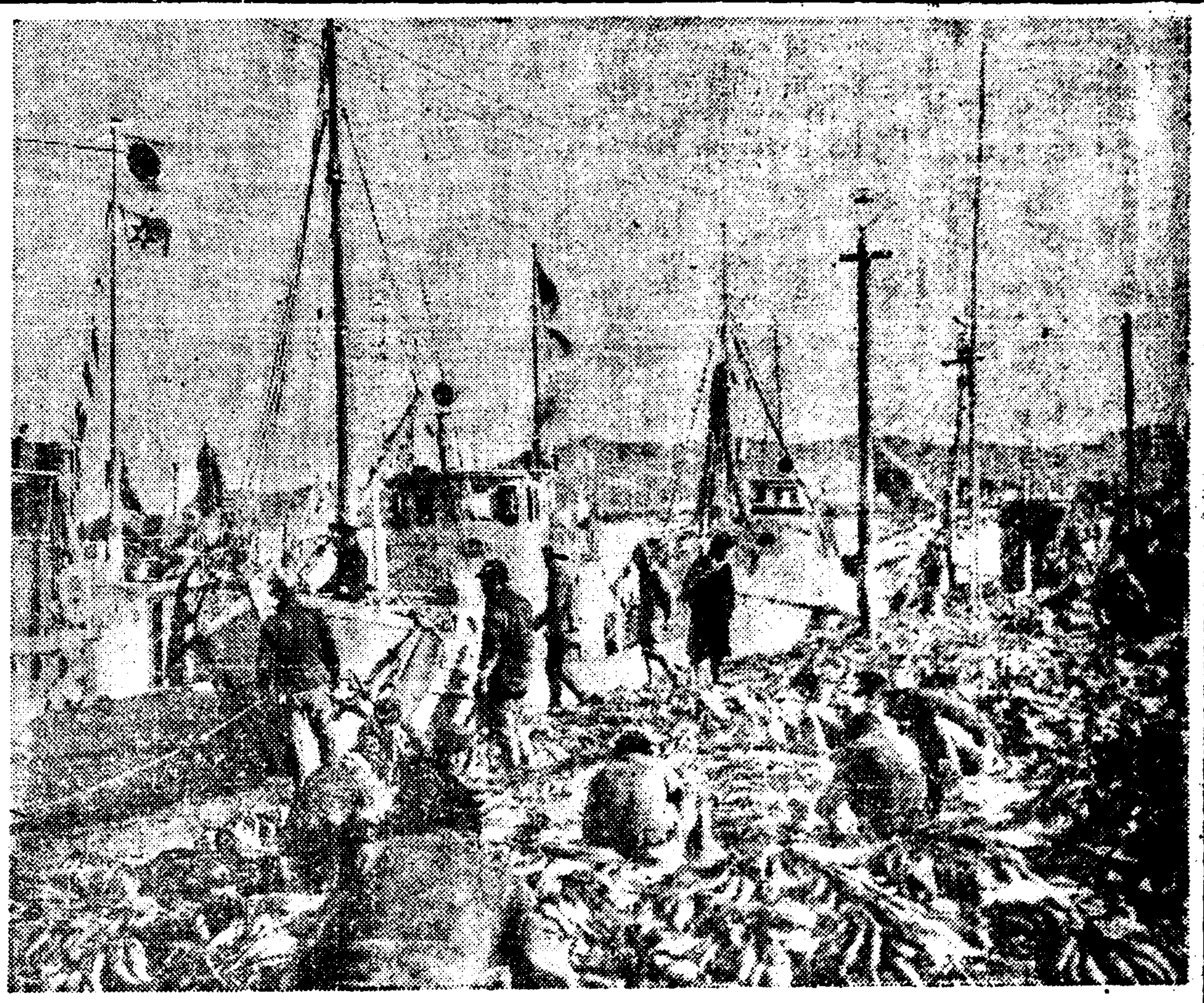

東西南三面海로 豐富한朝鮮水產

海岸島嶼가四萬三千九百里 天惠的條件이具備

本社에서는 社屋新築、創刊十五周年、紙齡五千號의 三大慶事紀念으로 일즉이 十五大計劃을 發表할때에 各地方의 產業을 踏査할것도 讀者諸位에 公約한 바가잇섯다

× × ×

目下 朝鮮은 農業中心에서 將次 各方面을 通한 產業本位로 轉換되라는 傾向이 濃厚하며 딸어서所謂 『產業朝鮮』이라는新標語가 流行되고잇다 即 오늘까지 朝鮮經濟란것은 農業이 支柱가되엿슬뿐만 아니라거의 그全部가 農業의 如何에 달렷든것이 압흐로는 朝鮮內 各產業部門의 躍進如何도 農業과한가지로 朝鮮經濟에 支柱가 되는 同時에 重大한 關聯性을 띄이게되엇다 그러면 지금까지 農業萬能의觀念에만 억매여잇든 朝鮮人經濟의趨勢도 果然 產業界에 부듸처 얼마만한進展을 보고잇슬가 이것을다시 말하면 朝鮮內產業界는 朝鮮人에게 어느程度의影響을 밋첫슬가 함에 가장關心을 두지 안흘수업는點이다 이에對한情勢를 살피에잇서는 먼저 朝鮮內 各產業部門의 本陣을 차저서 오늘의 그實情을 엿보는것이 意義가 잇는일로 생각한다 그래서 첫발길을 東海岸의漁業에 對한實情의 調査에 내노케된것이며 그뒤를 잇대여 重要產業의各部門에 드려가기로 하는바이다

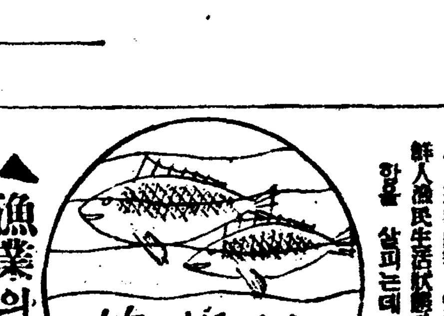

▲머릿말

이漁業編을 쓰기前에 먼저밝히지 안흘수가업는두가지點이 잇다 即 첫재로 朝鮮漁村情勢를踏査함에는 그地域이 廣汎한만큼 이것을 遺漏업시 그全部를 踏査하기는 短時日에 될수업스며 또그러라고해서 이것을一律的으로 하는것도 되지못할일이다 그래서 이漁業編은 널리紹介됨이 比較的적은 咸南과 咸北의 東海岸의 漁村 더구나 이곳은 지금에 잇서 所謂 北朝鮮開拓이란 標語알에 朝鮮產業界에 새로운 만흔衝動을 주는地帶인만큼 主로 이兩道를 中心으로한 踏査에 依케된것이다 둘재로는 이것은 單純히 무슨特種의 한가지漁業을 들어서 말하는것이 아니라 漁業者를 通한 漁業全體에 對한實情이 어떠한가 다시 말하면 이地域에 잇서서 一般的으로 漁業의生產、販賣와 資金其他關係가 어떠한程度에 잇스며 이에對한 當局의 指導內容 또는實際의 朝鮮人漁民生活狀態가 어떠한가 함을 살피는데 끄친다

▲漁業의地帶

오늘까지 朝鮮에잇서 漁業에 對하야 一般的으로 거의沒理解하고 딸어서 너무도 無關心으로 지내여온것이 事實이다 그러나 朝鮮의 地勢上으로 보더면 決코 그처럼 等閑視할수업는 產業인것을 밝히알수가 잇다 即 朝鮮은 亞細亞大陸의 東南部에 突出한 半島로 白頭山脈이 半島의脊髓가 되여가지고 北에서 南으로 다라나 各山系가 비롯오 남의지것이다 大槪 東部는傾斜가 急하고 西部는 小丘가만코 廣漠한 平野地가 만코 東南西은 三面海에 에워싸여잇다 그리고 北은 豆滿과 鴨綠江으로 滿洲와 境界를맺고 沿岸에는 百餘의外島를 끼고 廣大되야 滿洲島와 海峽의 無數의 小島가 散在되여잇는 이러한 朝鮮은 漁業에잇서 가장 有利한天惠的條件을 가초아잇다 그뿐만아니라 沿岸의 海流를 보면 寒暖의 海流가 서로交叉하야 흐르고 잇는때문으로 各種의魚族이 棲息함에 가장 適好한地帶로 되어잇서 實로 水產物이 豐富하다 이처럼 地勢上으로 漁業은 朝鮮에 天賦된 富源中의 하나로된것을 알수잇는것이다 그러치만 이漁業에 對하야一般이 오늘까지 그地帶에 局限한 一種의 特殊的產業에 不過한것으로 取扱하여온것은 너무도 認識不足이 엇든것이 公然한 事實이다

▲漁獲과製品

以上과 가티 朝鮮은 東西南의三面海로 海岸線은 六千三百各島嶼 三萬三千三百二十五浬 그合計九千三百二十五浬 即四萬三千九百里에 이른다고한다 그래서昨年中에는 全朝鮮의漁獲高가 五千六百六十餘萬圓 또水產製造高는 四千五百六十餘萬圓에 達하는多額을 示하엿다 이것을 다시 昨年中의 道別로보더면 (以下單位千圓)

	漁獲	製造
京畿	一、三三	一、六九
忠北	—	—
忠南	一、七八七	三八
全北	一、六五五	三五
全南	八、八一四	七、四四
慶北	四、五六六	七、七五〇
慶南	一三、七〇九	九、八六
黃海	一、九〇九	四五
平南	八六六	三二
平北	一、六八二	一、三六六
江原	六、六九三	六、六八
咸南	八、八三三	八、八三三
咸北	八、八八六	一〇、七九六
合計	五六、六七〇	四五、六八九

으로 그中에잇서 漁獲高가最多한곳은 慶南을 비롯하야 全南、咸北 咸南等의 順位이며 또 水產製造高가 最多한곳은 咸北을 비롯하야咸南、江原等의 順位로되어잇다 이에잇서 머릿말과가티 全朝鮮을 通하야 重要한地位에 잇는 咸南北의 兩道의 漁業實情을 主로踏査하기로한것이다

=特派員 申泰翊= (續)

寫眞은 元山明太漁獲漁搬光景 (永興灣要塞司令部檢閱濟)

昨年中用材消費 二百二十萬立米

前年보다五十一萬立米增加 原因은諸種事業勃興

昭和九年 朝鮮內 用材需給狀況을 보면 別表와가티 總產出量이 二百三十九萬五千二百九十六立方米 前年末 市場在荷量이九十萬五千五百六十一立方米 移入量이 二十八萬三千四百五立方米 輸入材量이 八萬四千六百八十立方米 計 三百六十六萬八千八百九十二立方米에 達하는바 同年中 材移出量은 四萬五百九十五立方米 輸出量 三十六萬六千八百五十四立方米 九年末 市場在荷量 百四萬七千三百五十七立方米 計百四十五萬四千八百六立方米로 結局差引消費量은二百二十一萬四千八十六立方米인데 前年消費量百六十九萬五千三百六十七立方米에 比하면 實로 五十一萬八千七百十九立方米의 消費增加를본바 그用材消費가 激增된 原因은 各種事業의 增大와同時에 一般建築物의 新築이增加되기때문이라한다

(單位 立方米)

	原木	製材	原木換算合計
昭和八年末市場在荷量	五〇四、〇〇四	二三〇、九一八 (三七五、四九七)	九〇五、五六一
出材量	二、二五五、二九六	七三、四九〇 (一一七、三三八)	二、三九五、二九六
移入量	一三八、〇四六	九九、四二〇 (一四五、三五九)	二八三、四〇五
輸入量	四九、二五〇	二一、六二四 (三五、四三〇)	八四、六八〇
計	三、一三三、六六八	一、一〇九、四二二 (一、七二七、五二四)	三、六六八、八九二
移出量	三八、三〇六	一、四五五 (二、二八九)	四〇、五九五
輸出量	一六九、三二一	一三六、三三二 (一九七、四七三)	三六六、八五四
昭和九年末市場在荷量	六六五、七三二	二三二、四四〇 (三八一、六二五)	一、〇四七、三五七
計	(八九三、四三〇)	三五九、八六七 (五六一、三六六)	一、四五四、八〇六
差引消費量	二、二三九、二三六	七五〇、一三五 (一、一三三、一四八)	二、二一四、〇八六

【註】一、出材量의 原木中에製材數量도 包含

二、製材欄의、括弧內는 製材前留六四%로하야 原木材積에 換算한것

林業副業組合 咸南文川에서組織

【元山】咸南文川郡農會에서는郡內數萬町步에 亘한 民有林野에 豐富히 蓄藏되여잇는 副業的生產資料를 開發利用하야 現下農山村不況打開의 一助를삼는同時에 從來森林利用上 幾多의缺點을除去하고 林產資源의 合理的利用開發과 生產의 合理的販賣를 企圖코저 朝鮮에서는 처음試驗으로 郡內林野所有者及 林產物生產者를 糾合一團으로한 林產副業組合을 創立키로하고 着着進行中인바 來九月九日 午前十一時부터 同郡廳內에서 創立總會를 열고 다음과가튼 事項을 討議決定하리라는데 同組合의 出資方法及 事業은 다음과 갓다고한다

出資方法＝出資一口는 五圓으로하고 第一回拂込金은 一圓으로함

事業

一、販賣事業、組合員生產物의委托販賣及買取販賣

(種類、木炭、薪炭、有用林產樹實杭木用材、土木用丸太、木炭俵裝用炭俵、有用樹皮、造林用樹苗藁薇、萩、實、青草製品)

二、購買事業

(種類、林業用具、溫突改良焚口、造林用樹苗、其他)

三、利用事業＝組合設備利用

(種類、作業場、倉庫、林產物運搬路線、其他)

四、林產物販賣事業에對한 金融施設

五、林業常務代辦事業

(種類、森林令、道令에依한 願屆書作製、立木材積調査、同立木標準價格算定、林野測量、林道、林產物簡易運搬路線架設에對한 設計 民有林野施業要領又는 施業指針計劃書作製 其他)

◇計議事項

一、定款制定의件

二、出資第一回拂込及加入金拂込期決定의件

三、初代評議員、監査員選擧의件

副業林產物調査

栗、胡桃等增殖、販賣統制코저 明年부터實施計畫

總督府林政課에서는 過般來 林產物의 利用에對하야 研究中이든바 最近 이에對한 豫算도 大槪성合으로 明年度부터 栗 胡桃 榛 五倍子 樫子 桐 櫨等 副業林產物에對한 生產狀態及消費關係를 大大的으로 調査할豫定이라는데 調査의完了를 기다려 그의 增殖及加工 販賣의統制를 行할計劃이라한다

忠州郡農會主體로 叺增產計畫樹立

年產量一百十六萬枚

【忠州】지난十九日 忠州郡農會 主催로 郡內各面長 各學校長 各金融組合理事及 警察官駐在所首席 各金融組合理事를 忠州邑會議室에 召集하야 叺增產計畫會議가 잇섯다는바 이에 그 仔細한 內容을 드러면 昭和十年秋부터 昭和十四年秋까지 五個年동안 每年生產高一百十六萬枚 即 現在九萬四千枚에對하야 十倍餘로 普及하기를目標하고 戶數를 七千六百七〇戶에 現在機業數 一萬二千六百七〇臺를 即 四割二分餘를 增設하도록 하기로하고 忠州郡全體에서 總生產量 一百三十一萬六千貫內에서 叺原料에 그二割을 充當하기로하는데 上記各行政官廳에서 總出動으로 金融組合에서는 資金融通을 擔當하고 郡農會와 各邑面에서는 豫算이 許하는限度內에서 積極的으로 補助金을 交付하기로하고 各學校와 各駐在所에서 指導增產을 積極的으로 應援하기로하얏다고한다

今年京畿道內 甘藷大增收豫想

旱魃은도리어甘藷發育에有利 比前年段當五百貫增

甘藷는 一名救荒作物이라고하야 近年朝鮮各地에 栽培熱이 相當한데 今年은 比較的旱魃이 繼續되엿슴에도 不拘하고 大體成績이 良好하야 그야말로 救荒作物의 本意를發揮하엿이다 가령 京畿道와 갓흔 데는 今年作付面積이 一千三百餘町步에達하야 段當 一千五百貫 豫想이라는바 前年 一千貫에 比하야 段當 五百貫의 增收를보리라고한다 그리고 그의增收를보게되는 重要한 原因은 甘藷는 元來植苗後活着만되면 多少降雨가적은便이 有利하기때문이라한다

昨年全南水產 千八百萬圓突破

比前年百六十萬圓增

【光州】水產王國의 稱을 맛고잇는 全羅南道 一年間水產額을 全南水產課에서 調査한데 依하면 昨年度水產總額은 一千八百六萬六千六百五圓으로 前年度의 一千六百四十六萬三千五百三十四圓에比하야 一百六十萬三千七十一圓의 增加이라는데 그內譯을보면 다음과갓다

一、漁獲高	八、六四一、八六六圓
二、水產養殖高	三、四四三、六二〇
三、水產製造高	六、四四四、八一一
一、製鹽高	一三三、八六八
計	一八、〇六六、六〇五

그런대 이것을 業者別로 보면

日本內地人	六、四六八、一六四圓
朝鮮人	一一、六〇〇、九三一

으로 朝鮮人이 倍以上의 優位를차지하고잇는데 그 從業員數(水產製造業은 從業員數未詳)를 보면 朝鮮人이 倍以上의 優位를차지하고 잇는데 그從業員數를 보면 朝鮮人從業員數는十二萬一千九百九十三名으로 日本內地人 一萬三千五百六十四名에比하야 十倍、漁業에 動員되고잇는 船舶數는 朝鮮人 一萬二千四百五十三隻으로 日本內地人의 二千百二十九隻에比하야 六倍이나 所得에잇서서 日本內地人은 從業員每人平均年四百四圓餘의 收益이 잇고 朝鮮人은 一百九圓餘으로 四分之一 밧게 못된다고 한다

寧越保留鑛區拂下

正式決定

朝鮮電力株式會社로부터 申請中인 寧越保留鑛區拂下가 正式으로 決定되엇다 火電用으로 寧越에 起業計畫을 세운 朝鮮電力에서는 朝鮮總督府가 所有한 寧越炭田의 鑛業權設定을 出願中이든바 二十四日付로서 右를 認可하야 朝鮮電力에 讓渡키로되엇다。 新設定鑛區는 寧越郡 四個所와 平昌郡三個所 合計五百七十五萬坪으로 右條件은 左와如하다 第一 出鑛一噸에對하야 時價의百分一을朝鮮總督에게 納付하기로 되엇고 問題가된 時價査定은 總督의 認定에 依하기로되엇다。 朝鮮電力에서는 이미工場敷地의 買收를 終了하얏다한다。

朝鮮工業者大會

十月釜山서開催

【釜山】第二回 全朝鮮工業者大會를 朝鮮工業協會主催와 釜山商工會議所及 慶尙南道後援으로 來十月三十日十一月一日兩日間 釜山公會堂에서 開催한다는데 同會議는 全朝鮮工業關係者를 網羅한外에 日本內地의斯界權威者 三十餘名도 參加하게되엿슴으로 朝鮮에잇서서는일즉이 보지못한 工業者大會로 될터임으로 大盛況을 呈할豫定이라는데 同會議의日程은 左와如하다

第一日 午前十時開會 主催者人事 總督告辭 祝辭祝電朗讀 午後一時議事同三時講演 六時公會堂에서府尹 招待宴 第二日 午前十時議事 正午 閉會 知事午餐會 港灣府內工場視察 五時부터 商工會議所會頭招待宴 三都巴에서 懇談會

國際園藝會

九月羅馬서開催

今般國際園藝委員會의 決議에依하야 第十一回 國際園藝會가 九月十六日부터 二十一日까지 六日間 羅馬에서 開催된다는바 議案은 左와如하다

一、園藝의 技術及經濟諸問題에 關한 各國의 本問題에 對한 解決結果의 檢討

二、同時 右에對한 優良方法의 發見

三、生產의 重要性 生產物의消費能力 輸出方法의發展策

咸南道特產物 取締規則內容

【永興】今番咸南道特產品인 永興明紬 苦子 澱粉等에 對하야 指定販賣 實施取締規則이 發表되엇는데 그內容은 左와如하다

第一條 道知事가 指定한地域內에서 生產한 特產品을 販賣又는 交換할目的으로서 直接生產者에게서 買受又는 取得하려하는者는 道知事의 許可를受할 但道知事가 指定한者는 此限에 不在함 前項의 地域及 特產品은 道知事가 指定함

第二條 前條의 許可를 受하려는者는 氏名住所 生年月日及 職業을 記載한 申請書를 道知事에게 提出할

第三條 指定又는 許可를 受한者는 第一號樣式의 證票를交付함

第四條 指定又는 許可를 受한者는 使用人으로 하야금 特產品의 買取又는 取得에 從事시키려할時는 氏名住所及 生年月日을 道知事에게 提出하는同時에 鑑札을受할것

第五條 第二條의 證票又는 鑑札은 此를他人에게 貸與又는 讓渡함을不得함

第六條 特產品取締員은道府郡職員又는 其他 適任者中에서 道知事가 此를命함 取締員이 必要로認할時는 特產品의 製造貯藏 荷造의 現場又는 運搬途上에서 立入檢査를行하는同時에 本令違反의 嫌疑가잇다고 認할時는 其現品의保管又는 運搬의停止 其他를 命함을得함 取締員이 職務를 履行할時는 第三號樣式의 證票를 携帶함

第七條 本令에 依하야 道知事에게 提出하는 書類는 總히所管府尹、郡守를 經由함이可함

第八條 本令에 違反하는者는 百圓以下의 罰金又는科料에處함

附則 本令은 發表日 昭和十年七月三十日부터 施行함

前記特產品取締規則에依한 地域特產品의 種類及特產品 取得業者는 左와如히 指定하야 昭和十年九月一日부터 施行할

絹布 永興郡一圓 永興產業組合取扱 交織布 高原郡下鉢面郡內面三興機業取扱 苦子永興郡順寧德岐 鎭坪高原郡下鉢面、永興產業組合取扱 澱粉 新興郡東上面東上產業組合取扱

屑蘆草를利用 炭俵를製造

博川郡서新副業奬勵

【寧邊】博川地方에서는 從來 삿갓製造의 材料가 되지 못하는 屑蘆草는 全部燃料로 하여 消費하여오든것인데 今般 이것을가지고 炭俵를 製造하기로하여 一般에게奬勵하고잇는데 燃料로하든것보다 左와如한 利益을 엇게됨으로 副業으로써 歡迎하는터이라한다

即燃料로서는 一束의實價가十八錢이지만 一束의 蘆草로서 炭俵四十枚를 製造할수잇슴으로 一枚의材料代는 一束의代로 되지못하야 一日 最少二十五枚는 만들수잇스므로 一日 純利益 七十五錢以上이된다 더욱 新義州地方치 보다 品質도 조코 製品도 好評을 엇고잇스며 博川郡에서 消費할 一萬五千枚를 自給할 計劃이라고한다

十錢均一店新經營法 (六)

梁瑩哲

十錢均一商品의選擇

十錢均一商品은 어떤것을 選擇할것인가 十錢均一店에서 팔 日用品은 어떠한要素를 가저야 할것인가 이것역시 均一店開業에잇서서 생각할重大한것이다。 十錢均一店에서 파는 物品은 어데까지든지 實用品本位로 나가지안흐면 안된다 그조흔 證據로서 過去에잇서서 十錢均一品이 팔린 稀家統計로서 보아도 第一 만히 팔니는것이 日用品의 小雜貨와 鐵物類로 무엇보다도 主婦의 눈에 第一 잘 띄이는 物品이 第一 만히 나가고 그 다음이 雜貨類 雜貨라고하면 그 數가 만치만 綿布加工品 化粧用雜貨 文房具類 그다음이 菓子 玩具 食料品等의 順序로 나우워잇다 이것을 綜合해서보와도 무엇보다도 實用品第一主義로 商品을 選定하지 안흐면 안된다

그리고 그다음 商品의價格에 對해서도 배울點이 만히잇다 十錢均一品이라고 하드라도 무엇이든지 주서보아서 十錢에 파는 그런放漫的 態度는 버려야한다

한개의빗 한개의 살을 사도 그一個物品을따로 떼어놋코서 十錢의 價値와 販賣效果와 如何、사가는 顧客의 心理如何를 一一히 硏究하지 안허서는 안된다

朝鮮서는 仕入關係上 商品만보고서 注文하는수도 잇겟스나 좀더 誠意잇게 하자면 적어도大阪에가서 각都賣店에 直接나가서 各商品을 一一히 檢選한다면 그다음 부터 書信往來로서도 注文할수잇다고 밋는다 米國의 웹스店에서는 이商品 選定이 여간嚴格하지안다

웹스店의 主義에 四個月이되여도 賣되는商品이 생기는 商品은 四個月에 一個月도 하지안는 商品은 새로商品을 選定할수업다고 까지 하고잇다

그럼으로 새로商品을 開發하는 그期間 或은 그以上의 試驗을 거처서 비로소웹스의商品으로서 登場하는것이다 그리고 試驗을하드라도 場所를 차지하게됨으로 最初부터 理論的으로만흔 硏究를 하게되다

그代身 一斷 웹스의商品이되기만하면 大量生產에依한 大量仕入으로서 싸게 된다

여기서 하나 問題되는 것은 아즉까지는 商品仕入處가 朝鮮에는 업슬뿐아니라 將次 그러한것이 생긴다하드라도 朝鮮人生活을 本位로한 十錢均一品이 나오기까지는 요원한感이 잇슴은 事實이다 現在는 日本內地서 製造하는 十錢均一品을 仕入販賣하는수 밧게업고 店主自身이 朝鮮人家庭에 適合한 實用品을 考究해서 製造家에게 委託해서 商品化식혀보는 態度를 取한대도 만흔 效果가 잇을줄 밋는다

十錢均一店의仕入方法

十錢均一商品을 仕入하려면 먼저 그仕入處를 알지안흐면안된다 東京時地에 一時明和六、七年度는 大阪數에서 마취스나 이제와서는 數理도되고其他人以關係로서 대개 健實한都家만남게되엿다

여기서 仕入處를分類하면 二種類로 나눌수가잇다

하나는 貨物 鐵物만 取扱하는 一都家와 또하나는 十錢均一店에 必要한商品은 貨物이든지 鐵物이든지 무엇이든지 다 파는 都家가잇다

前者는 從來의 都家가 十錢均一品을 取扱하고 잇는中에 專上의 지반이 十錢均一로 占領하게되든店이고 後者는 대개 새로 十錢店을 目標로 發生한都家이든지 그러치안흐면 共同販賣方式(旣述한 綜合式 御取引組織聯인 大阪의 一品一商一同盟會와가튼것)이든지 또는 從來의 都家가 自己의 그營業部門을 擴大한것이든지이다 各各의 專門都家에서 仕入하는 利得은 專門店이니만치 十錢均一品으로서의 種類가 豐富한故로 撰擇이 自由이고 商品原價라든지 싹것을이다

副業產品時勢週報

朝鮮副業協會調査

京城 (二十七日)

◇菜蔬類

品名	單位	價格
고구마	一貫	三五—三三
토란	同	五五—四〇
馬鈴薯 白	同	三三—三三
同 赤	同	—
人蔘	同	三五—三五
中國胡瓜	百個	一、五〇—一、〇〇
朝鮮胡瓜	同	三〇—三〇
金瓜	同	二、五〇—一、〇〇
白瓜	同	三、〇〇—二、〇〇
수박	一貫	二〇—一五
茄子	百個	五〇—三〇
일년감	一貫	四〇—三〇
시금치	同	—
南瓜	同	一五—一〇
玉蜀黍	同	一、八〇—一、四〇
靑葱	十把	一五—一〇
쑥갓	同	—
미나리	十把	—
蓮根	一貫	五〇—四〇
生薑 大	同	一、一〇—八〇
同 小	同	八〇—五〇
마늘	百個	八〇—七五
乾蓮根	一斗	六、〇〇—五、〇〇
松茸	百匁	一、〇〇—七〇
椎茸 咸南	同	八〇—七〇

◇果實類

品名	單位	價格
苹果 祝	三貫	二、八〇—一、八〇
同 同	同	二、八〇—一、七〇
同 紅玉	同	三、〇〇—二、〇〇
梨(市原)四貫五百匁		一、八〇—一、三〇
同 今村秋	同	—
同 晚三吉	同	—
葡萄	一貫	二、〇〇—一、〇〇
桃	同	一、七〇—一、一〇
栗	一斗	一、五〇—
잣	一石	四〇、〇〇—
실백	一斗	六、〇〇—
胡桃	一石	四〇、〇〇—三五、〇〇
銀杏	百斤	—
고추 中國	百斤	三〇、〇〇—二〇、〇〇
고추가루	同	四〇、〇〇—二〇、〇〇
실고추	同	四〇、〇〇—三〇、〇〇
大棗 中國產	百斤	三〇、〇〇—

◇毛皮類

品名	單位	價格
양고락兎毛 三吋半以上	一封度	一、五〇〇—
同 三吋以上	同	一、四〇〇—
同 二吋半以上	同	一、二〇〇—
同同 二吋以上	同	八〇〇—
同 一吋半以上	同	四五〇—
同 梳毛	同	三五〇—

◇家畜飼料

品名	單位	價格
필三	同	—
濃麩粕	一〇	三、四〇—
貫成鷄用配合粉餌五斗		三、六〇—
育雛用	同	四、三〇—
中雛用	同	四、三〇—
麩	百斤	—
玉蜀黍碎	九〇斤	—
同 中割	同	—
同 粉	同	—
高粱碎	百斤	—
同 粉	九〇斤	—
驢出用粉	二폰드	三八
魚粉メ粕	十貫	三、七五
糠	八五斤	一、八〇
礦殼	百二十斤	一、〇〇

◇川魚類

品名	單位	價格
자라	一貫	六、〇〇—三、〇〇
붕어	同	二、〇〇—一、五〇
잉어	同	二、八〇—八〇
미꾸리	同	一、〇〇—八〇
가물치	同	一、五〇—
메기	同	一、五〇—四〇
뱀장어	同	二、五〇—一、五〇
蜆貝	一升	一〇—

◇養鷄用鐵網

品名	單位	價格
四尺幅	二寸目	百尺一、一〇—一、二〇
四尺幅	一寸半目	同 一、一〇—一、〇〇
四尺幅	一寸目	同 一、三〇—
三尺幅	二寸目	同 一、二〇—
三尺幅	一寸半目	同 一、一〇—一、〇〇
三尺幅	一寸目	同 一、一〇—
三尺幅	五分目	同 一、六〇—
靑金網	一分目	三尺一八、〇〇—

◇家畜類

品名	單位	價格
生鷄	百匁	三〇—二五
生豚	一貫	一、〇五—九五
生兎	同	一九—一四
鷄卵	同	二、五〇—二、三〇
同	百個	—
四季鳥卵	同	二、五〇—二、〇〇
鴨卵	同	四、〇〇—三、五〇
蜂蜜	一罐	一二、〇〇—八、〇〇

◇其他副業品

品名	單位	價格
麥稈眞田	一反	一六—一三—一〇
經木眞田	同	二一—一〇—九
杞柳	一貫	八〇—四〇
蒂草	同	三、〇〇—一、〇〇
漆	同	一八、〇〇—九、〇〇
椎茸	同	一八、〇〇—一六、〇〇
胡麻油	一斗	八、五〇—八、〇〇
生落花生	百斤	一〇、〇〇—八、〇〇

鑛業權設定·移動

◇鑛業權設定

登錄番號	鑛種	鑛區所在地	登錄月日	鑛業權者住所氏名
二〇〇一	金銀銅	京畿道平澤郡松炭面	八月六日	京城府 崔國
二〇〇二	金銀銅 重石	慶北高靈郡雙林面	同 七日	平北龜城郡 金永 代表者 金永
二〇〇三	金銀銅	京畿道安城郡元谷面 陽城里	同	京城府 代表者 張栗太 同 李鍾敏
二〇〇四	同	平南安州郡永柔面	同	代表者 韓相龍 同 朴容元 同 李昌學
二〇〇五	同	全北錦山郡秋富面	同	安州郡安州邑 尹 佑 許 相
二〇〇六	同	忠南唐津郡順城面 松嶽面	同 八日	江華郡府內面 代表者 洪 在 沃川郡沃川面 金 泰
二〇〇七	金銀銅 硫化鐵	黃海道瓮津郡西面、 龍泉面	同	京城府 德 秀
二〇〇八	同	同西面	同	同
二〇〇九	金銀銅	咸南甲山郡惠山邑	同	三水郡江鎭面 代表者 李 甲山郡惠山邑 李 龍
二〇一〇	同	忠北忠州郡仰城面	同 九日	京城府南米倉町 代表者 山崎 信 同 朴 容明
一一九九二	金銀銅	忠南論山郡九子谷面	八月二日	論山郡連山面 代表者 任 昌 同 崔 允
一一九九三	同	咸南洪原郡鶴泉面	同 三日	洪原郡鶴泉面 代表者 李 鍾
一一九九五	同	京畿龍仁郡古三面	同	同 金 基容
一一九九六	同	全北全州郡雲州面	同 五日	天安郡天安邑 代表者 金 良 安城郡陽城面 李 鐘
一一九九七	同	咸北富寧郡靑岩面	同	全州郡 代表者 韓 永 同 雲州面 尹 佑
一一九九八	同	慶北奉化郡小川面	同 六日	清津府 代表者 鏡城郡羅南邑 金 堤郡月村面 金 鎬
一一九九九	同	忠南公州郡儀堂面 長岐面	同	英陽郡石保面 代表者 李 秉 奉化郡小川面 金 斗
一二〇〇〇	金銀鉛 鎢	江原道三陟郡遠德面	同	燕岐郡鳥致院邑 代表者 金 鳳 同 金
				京城府 槿下洞 金 珞

◇鑛業權移轉

登錄番號	鑛區所在地	登錄月日	鑛業權者住所氏名
一〇〇五六	忠南保寧郡藁川面	八月五日	大田郡儒城面 鈴木 松吉
九一一四	同公州郡長岐面	同 六日	大邱府 代表者
四三三四六	咸南定平郡文山面	同	京城府榮町 間 晉一
一〇二五七	黃海長淵郡樂道面 松禾郡桃源面	同 七日	黃州郡淸水面 金 炳
一一八七四	同瑞興郡梅陽面	同	東京市麴町區丸ノ內 三菱鑛業株式會社
九三八一	咸南永興郡仁興面	同	長興郡大德面 代表者 金 浩 永興郡鎭坪面 金 成
一〇三三三	咸南安邊郡新茅面	八月八日	安邊郡鶴城面 代表者 申 壬 高興郡高興面
八三六四	京畿楊平郡靑雲面 楊東面 江原橫城郡書院面	同 九日	京城府 代表者 鄭 熙 天安郡 同 仁寺洞 京城府昌成洞 南 相
七九一〇	江原江陵郡玉溪面	同	同南大門通 合資會社三養社
九一二四	忠南公州郡新豐面 州外面 返浦面	同	同
九七一七	黃海谷山郡雲中面	同	同
一〇七四七	咸南長津郡郡內面 上南面	同	咸州郡上岐川面 代表者 金 榮 同 崔 永
九六三三	全北淳昌郡金果面	同 十日	寧邊郡 新城面 京城府三清洞 代表者 金 基 中
六一七一	江原旌善郡東面	同	旌善郡東面 代表者 黃 達
八一〇五	咸南高原郡山谷面	同	京城府南大門通 朝鮮金鑛株式會社
九一九〇	江原金化郡任南面	同	同

◇共同鑛業權者脫退

登錄番號	鑛區所在地	登錄月日	事項
七四〇五	平北朔州郡南西面	八月五日	金鍾燮任意脫退
一一四一一	京畿開豐郡上道面 光德面、青郊面	同 六日	金聖國任意脫退
八六六八六	平北楚山郡南面	同	趙炳鎬任意脫退
一一七四一	同泰川郡江西面 朔州郡水豐面	同 七日	車應南任意脫退
一〇〇〇二	慶北尙州郡功城面 牟東面	八月八日	李方錫任意脫退
同	同	同	李光善任意脫退